Modelo del Distintivo ESR ®



Cemefi

Empresa Socialmente Responsable® Cemefi



Índice

1 Proceso de postulación al Distintivo ESR®

2 Niveles de desarrollo

3 Gestión para la recolección de evidencia

4 Ventajas y valor del modelo del Distintivo ESR®

5 Transformación digital: clave para la evolución del modelo del Distintivo ESR®

6 Modelo de implementación para la mejora continua de la RSE mediante el Distintivo ESR®

7 Conclusión

Modelo del Distintivo ESR®

En 2023, el modelo del Distintivo ESR® experimentó una evolución significativa, pasando de ser un instrumento enfocado en medir el cumplimiento de políticas, procedimientos y procesos en responsabilidad social empresarial (RSE) a convertirse en una herramienta diseñada para evaluar el nivel de impacto de las prácticas de RSE. Este nuevo enfoque se estructura en tres ejes principales (ambiental, social y de gobernanza), que a su vez se dividen en ocho ámbitos específicos, los cuales se detallan a continuación:

Ambiental

- Ambiental

Social

- Participación activa con la comunidad
- Desarrollo de la cadena de valor
- Asuntos de consumidores
- Derechos labores

Gobernanza

- Gestión de la responsabilidad social
- Gobernanza y prácticas justas
- Derechos humanos

Empresa Socialmente Responsable Cemefi

Modelo del Distintivo ESR®

AMBIENTAL

Ambiente

Medición de impacto
- Salud y riesgo operacional
- Aspectos ambientales 2

Prevención contaminación
- Prevención de contaminación

Uso sostenible de recursos
- Consumibles, insumos y materias primas
- Impacto de emisiones
- Impacto en uso de suelo y subsuelo
- Procesos, productos y servicios sostenibles
- Impacto de la biodiversidad

Mitigación y cambio climático
- Plan de trabajo de objetivos ambientales
- Capacitación ambiental
- Eficiencia hídrica
- Eficiencia energética

Manejo de residuos
- Manejo de residuos

Tecnologías limpias
- Tecnologías amigables

SOCIAL

Derechos laborales

Fundamentos del trabajo
- Jornada de trabajo
- Contratos de trabajo
- Prohibición de trabajo infantil
- Prohibición de trabajo inhumano
- Entornos laborales
- Garantía de libertad
- Violencia de genero
- Igualdad de genero
- Cumplimiento legal
- Satisfacción del empleado

Condiciones y oportunidades laborales
- Compensación digna
- Horarios flexibles
- Cultura organizacional

Salud y seguridad ocupacional
- Accesos a instalaciones limpias y seguras
- Comisión de seguridad
- Campaña de salud

Planeación
- Comisión de capacitación
- Capacitación del empleado

Desarrollo humano
- Programa de inducción
- Evaluación de desempeño

Asuntos de consumidores

Marketing Social
- Impacto su producto
- Consumo responsable
- Información transparente

Salud y seguridad
- Riesgos de salud

Consumo sostenible
- Ciclo de vida

Servicio al cliente
- Atención

Privacidad de datos
- Protección de datos

Educación y consciencia
- Educación sobre el producto

Comercio electrónico
- Plataforma segura
- Entrega y servicio

Participación Activa

Participación activa
- Vinculación con cámaras
- Vinculación con vecinos

Educación y cultura
- Usos y costumbres
- Habilidades digitales

Desarrollo comunidad
- Generación de empleo
- Desarrollo comunidad
- Desarrollo de jóvenes
- Desarrollo competencias

Programación de inversión social
- Inversión social

Voluntariado
- Voluntariado corporativo

Desarrollo de la cadena de valor

Desarrollo de proveedores
- Derechos humanos
- Riesgo de proveedores

Prácticas de proveedores
- Programas
- Procesos de compra

Negociaciones confiables cliente-proveedor
- Pago oportuno

Consumo local
- Proveedores locales

GOBERNANZA

Gestión de la RS

Contexto de la RS
- Asuntos materiales

Partes interesadas
- Partes interesadas

Materialidad
- Gestión de riesgos

Planeación
- Plan estratégico

Formación de RH
- Capacitación RSE

Organización de recursos
- Organización de recursos

Desarrollo Sostenible
- ODS y Agenda 2030-2

Gobernanza y prácticas justas

Estructura de la gobernanza
- Gobierno corporativo

Órgano de gobierno
- Consejeros independientes

Cumplimiento
- Libros legales
- Auditorias internas
- Matriz de cumplimiento

Prevención corrupción
- Anticorrupción

Civismo
- Participación ciudadana

Competencia justa
- Conflicto de interés
- Libre competencia

Comportamiento ético
- Uso indebido de regalos

Derechos humanos

Formación de DDHH
- Formación en DH

Debida diligencia
- Protección DH

Situaciones de riesgo para los derechos humanos
- Vulneración de DH

Inclusión y Diversidad
- Derechos civiles y políticos

Derechos económicos, políticos y sociales
- Alianzas para promover derechos

CONTEXTO GLOBAL

Variable global

Subámbito global
- Liderazgo social
- Ética digital

Ambiental

- **Ambiente:** Este ámbito abarca todos los aspectos relacionados con el impacto ambiental de la empresa, incluyendo indicadores como medición de impacto, prevención de contaminación, uso sostenible de recursos, etc.

Social

- **Derechos Laborales:** Se enfoca en las condiciones de trabajo, salud y seguridad de los empleados, así como en el desarrollo de su talento.
- **Asuntos de Consumidores:** Evalúa la forma en que la empresa se relaciona con sus clientes, incluyendo marketing social, consumo responsable, atención al cliente, etc.
- **Participación Activa con la Comunidad:** Mide el compromiso de la empresa con las comunidades donde opera, a través de inversión social, voluntariado corporativo, etc.
- **Desarrollo de la Cadena de Valor:** Considera cómo la empresa gestiona su cadena de suministro, incluyendo derechos humanos, riesgo de proveedores y prácticas de compra.

Gobernanza

- **Derechos Humanos:** Evalúa el respeto y promoción de los derechos humanos en todas las operaciones de la empresa.
- **Gestión de la RS:** Mide el liderazgo de la empresa en responsabilidad social, su estrategia, comunicación y gestión de recursos.
- **Gobernanza:** Se enfoca en la estructura de gobierno de la empresa, su ética, transparencia y rendición de cuentas.

Contexto Global:

- No tiene ámbitos específicos, pero se utiliza para introducir indicadores emergentes y temas relevantes a nivel global que aún no se han incorporado a los ejes ESG. Esto permite que el Distintivo ESR se mantenga actualizado y responda a los desafíos globales.

1. Proceso **la postulación en el Distintivo ESR®**

El modelo evalúa las prácticas de Responsabilidad Social Empresarial (RSE) de las empresas en diferentes ámbitos, organizados en **cinco niveles de desarrollo**. Cada nivel está diseñado para construir sobre el anterior, de manera que una empresa no puede alcanzar el nivel 5 sin haber presentado evidencias que respalden su cumplimiento en los niveles previos.

En cuanto al **Distintivo ESR**, se realizan **dos convocatorias anuales**. La primera, en el primer semestre, está dirigida a pequeñas y medianas empresas (PyMEs), mientras que la segunda, en el segundo semestre, se enfoca en grandes empresas. Cada convocatoria permanece abierta durante un período de cinco meses. Durante este tiempo, las empresas interesadas se inscriben en el programa y comienzan su proceso de postulación.

La **postulación** consiste en que la empresa autodetermine su nivel de desarrollo en un máximo de **94 indicadores**. El número de indicadores que debe responder depende del tamaño de la empresa y los años que lleva participando en el Distintivo ESR. Una vez que el Cemefi asigna el instrumento correspondiente, la empresa evalúa los indicadores aplicables y determina su nivel de desarrollo, enviando al menos una evidencia que respalde su respuesta por cada indicador seleccionado.

Es importante destacar que el Cemefi proporciona **guías específicas** para facilitar la postulación. Estas guías ayudan a las empresas a identificar y seleccionar las evidencias más adecuadas para demostrar su nivel de desarrollo en cada indicador y nivel del modelo. Este enfoque asegura claridad y precisión en el proceso, fortaleciendo la evaluación y el reconocimiento de las empresas participantes.

2. Niveles de desarrollo

El **Modelo del Distintivo ESR®** es una herramienta de evaluación y mejora continua que busca medir y reconocer el impacto de las prácticas de Responsabilidad Social Empresarial (RSE) en las empresas. Desde su actualización en 2023, el modelo se enfoca en el nivel de impacto que generan estas prácticas, integrando tres ejes principales (ambiental, social y gobernanza) y ocho ámbitos específicos.

El modelo está estructurado en **cinco niveles de desarrollo**, cada uno diseñado para construir sobre el anterior, lo que asegura un progreso ordenado y estratégico en la implementación de la RSE. A través de estos niveles, las empresas avanzan desde un compromiso inicial hasta la consolidación de mejores prácticas, integrando innovación, sostenibilidad y valor en su modelo de negocio. Este enfoque busca transformar la RSE en una ventaja competitiva, mientras promueve beneficios para la sociedad, los grupos de interés y el medio ambiente.

Niveles de desarrollo de la responsabilidad social



A continuación, se explica lo que implica cada nivel de desarrollo:

2.1. Nivel 1 Compromiso inicial

Este nivel se centra en la **planeación de la implementación del indicador asignado**. La empresa debe:

- **Determinar el nivel de desarrollo que desea alcanzar**, o justificar por qué no considera estratégico su desarrollo, siempre que no cause impactos relevantes en sus grupos de interés.
- Presentar un **plan de alto nivel** que detalle las principales acciones a realizar en el corto y mediano plazo para mejorar su nivel de desarrollo.

El plan debe incluir acciones concretas y estratégicas que demuestren el compromiso de la empresa en la mejora de sus prácticas de RSE.

2.1.1. Retos comunes

- **En PyMEs:** La planeación puede ser complicada debido a la **falta de estrategias formalizadas** y recursos específicos para la RSE. Esto dificulta estructurar un plan claro y viable.

- **En grandes empresas:** Comprometerse con un plan de acciones puede implicar la **validación de diversas áreas internas**, lo que puede retrasar el proceso. Además, las personas responsables de la implementación suelen no ocupar **puestos de toma de decisiones**, lo que limita su capacidad para influir en la estrategia corporativa.

2.1.2. Importancia de evaluar el impacto del indicador:

Un paso crucial en este nivel es que la empresa evalúe si el indicador tiene un impacto significativo en sus grupos de interés o en su modelo de negocio. Si el indicador resulta **estratégico y de alto impacto**, es recomendable que la empresa lo desarrolle hasta el **nivel 5** en el mediano plazo, ya que su correcto desarrollo puede prevenir riesgos, proteger la reputación corporativa y generar valor.

Si el indicador no es considerado estratégico o no tiene un impacto relevante en los grupos de interés, la empresa puede optar por limitar su desarrollo al **nivel 2**, que corresponde a un enfoque a nivel de política.

2.1.3. Importancia del nivel 1

El establecimiento de un **plan básico** permite a las empresas estructurar los pasos iniciales necesarios para avanzar en el desarrollo del indicador. Este plan también sienta las bases para un progreso sólido en los niveles posteriores y asegura claridad en los objetivos a corto y mediano plazo, adaptándose a las capacidades y recursos de la empresa.

2.2. Nivel 2 Sistema de gestión

El **Nivel 2 del Distintivo ESR®** es clave porque establece las bases formales para la gestión de la Responsabilidad Social Empresarial (RSE) dentro de las organizaciones. En este nivel, las empresas definen los elementos fundamentales que guiarán su actuar en relación con los indicadores de RSE. Este nivel sirve como **puente entre el compromiso inicial del Nivel 1 y la implementación práctica del Nivel 3**, asegurando que las acciones futuras estén regidas por un marco claro y estructurado.

2.2.1. Elementos del Nivel 2

- **Políticas:** Son declaraciones documentadas que reflejan la intención y dirección de la empresa respecto a un indicador o ámbito de la RSE. Es el elemento más relevante para comenzar, ya que guía la dirección estratégica y sienta las bases para los procesos posteriores. Ejemplo: Una política ambiental puede incluir el compromiso de reducir las emisiones de carbono y fomentar prácticas sostenibles.

- **Procesos**: Conjunto de actividades relacionadas que transforman insumos en resultados específicos. Evolucionan a medida que la empresa madura en su gestión de RSE, integrando diagnóstico, implementación, evaluación, mejora, capacitación y medición. Ejemplo: Un proceso de

diagnóstico puede incluir la identificación de riesgos ambientales y áreas de mejora.

- **Procedimientos:** Son pasos específicos y ordenados para llevar a cabo una actividad dentro de un proceso. Complementan los procesos, detallando cómo se ejecutan en la práctica. Ejemplo: Un procedimiento para auditar la gestión de residuos establece los pasos detallados para verificar su cumplimiento.

- **Códigos:** Son guías de conducta o comportamiento diseñadas para los integrantes de la organización. Ayudan a alinear el comportamiento organizacional con los principios de la RSE. Ejemplo: Un código de ética puede incluir lineamientos para garantizar prácticas laborales justas.

2.2.2. Relación y evolución de los elementos

Al inicio, la **política** es suficiente para cumplir con el Nivel 2, ya que establece un marco básico y comprensible. Sin embargo, a medida que la empresa progresa, la política puede evolucionar para dar lugar a **procesos** más detallados. Estos procesos, a su vez, pueden complementarse con **procedimientos y códigos** para garantizar claridad y facilitar la implementación en el Nivel 3.

2.2.3. Cómo el Nivel 2 conecta con los niveles superiores

- **Nivel 3 (Implementación):** Las políticas y procesos definidos en el Nivel 2 se aplican en la práctica, guiando las acciones concretas en los indicadores de RSE. Por ejemplo, un proceso de capacitación definido en el Nivel 2 puede ejecutarse para sensibilizar a los empleados sobre un indicador específico.

- **Nivel 4 (Consolidación):** La empresa mide y evalúa los resultados de las acciones implementadas durante varios años, utilizando los procesos definidos en el Nivel 2 como base para la medición y mejora continua, además de establecer una meta ligada a los objetivos estratégicos.

- **Nivel 5 (Mejor Práctica):** Los indicadores maduran hasta convertirse en parte estratégica del modelo de negocio, aportando valor tanto a la empresa como a sus grupos de interés. Aquí, las políticas y procesos establecidos en el Nivel 2 se consolidan como prácticas ejemplares.

2.2.4. Beneficios del Nivel 2

- **Estructura clara:** Proporciona un marco que guía la acción y facilita la alineación con los objetivos de RSE.
- **Base para la evolución:** Permite que las empresas progresen de manera ordenada hacia niveles superiores de desarrollo.
- **Credibilidad y transparencia:** Ayuda a demostrar el compromiso de la empresa con los grupos de interés al formalizar sus prácticas de RSE.

El **Nivel 2 del Distintivo ESR®** es esencial porque formaliza los compromisos de RSE a través de políticas, procesos, procedimientos y códigos. Este nivel no solo asegura una base sólida para la implementación (Nivel 3), sino que también permite la consolidación y la integración estratégica de la RSE en el modelo de negocio en los niveles 4 y 5. Comenzar con una política clara y evolucionar hacia procesos más detallados garantiza un desarrollo sostenible y estratégico de la empresa en sus prácticas de RSE.

2.3. Nivel 3 Implementación

El **Nivel 3 del Distintivo ESR®** se enfoca en llevar a cabo la implementación del sistema de gestión definido en el Nivel 2. Este nivel tiene como objetivo evidenciar que las políticas, procesos, procedimientos y códigos previamente desarrollados se están ejecutando de manera efectiva y coherente. Aquí, la empresa comienza a traducir sus compromisos en acciones concretas, registrando y midiendo su progreso.

2.3.1. Elementos clave del Nivel 3

- **Evidencia de la implementación:** La empresa debe contar con registros que demuestren la puesta en marcha del plan y programa propuesto en

el Nivel 1, alineado con las políticas y procesos definidos en el Nivel 2. Esto incluye la recopilación de evidencias como difusión, capacitación y acciones realizadas en los indicadores de RSE.

- **Primeros pasos en la implementación:** Inicialmente, las acciones se concentran en cumplir con los **requisitos legales** y en mejorar la **imagen de la marca**, pero es probable que estas acciones aún no tengan un impacto directo en el problema identificado. Las empresas suelen enfocarse en la **difusión y capacitación** con sus grupos de interés (empleados, clientes, comunidad), sentando las bases para una implementación más estructurada.

- **Ciclo de mejora continua:** Los Niveles 2 y 3 deben entenderse como un ciclo dinámico. Si durante la implementación del Nivel 3 la empresa detecta la necesidad de ajustes en las políticas, procesos o procedimientos, se regresa al Nivel 2 para perfeccionarlos y adaptarlos mejor a la realidad operativa.

2.3.2. Proceso de evolución en el Nivel 3

- **Diagnóstico y medición inicial:** Una vez que la empresa comienza a implementar las políticas, suele realizar un diagnóstico adicional del problema relacionado con el indicador para identificar métricas clave que permitan evaluar el progreso. Este diagnóstico ayuda a establecer objetivos claros, como la reducción, mitigación o erradicación del problema identificado en el mediano plazo.

- **Creación de métricas:** Se definen métricas específicas para monitorear los avances. En esta etapa inicial, las empresas recopilan registros sobre la implementación, pero aún no cuentan con un historial suficiente para demostrar un impacto a largo plazo. Con el tiempo, estas métricas evolucionan, permitiendo no solo medir el progreso, sino también evaluar la **rentabilidad** o el **retorno de inversión** asociado al indicador.

- **Continuidad en la mejora:** El proceso de implementación implica una constante evaluación y mejora de los procedimientos y procesos, para ajustarlos a la realidad y necesidades detectadas durante su aplicación.

2.3.3. Diferenciación del modelo del Distintivo ESR®

En el modelo anterior del Distintivo, el enfoque estaba principalmente en la creación de políticas, pero no se evidenciaba su implementación ni su impacto. Con la incorporación del Nivel 3, el modelo actual se distingue por su énfasis en demostrar que las políticas, procesos y procedimientos están en marcha, lo que aporta transparencia y credibilidad a los esfuerzos de RSE.

2.3.4. Conexión con los niveles superiores

A medida que las empresas avanzan en la implementación, comienzan a recopilar datos históricos sobre el impacto de sus acciones. Esto les permite demostrar resultados medibles y sustentar su consolidación en el tiempo y avanzar al **nivel 4.**

Una implementación madura con medición a lo largo de varios años facilita la creación de metas estratégicas, sentando las bases para el Nivel 4.

Hacia el Nivel 5 (Mejor práctica). Cuando el impacto de las acciones implementadas es claro, y los beneficios están integrados al modelo de negocio, el indicador se convierte en una mejor práctica. En este punto, la RSE no solo resuelve problemas, sino que aporta valor estratégico y sostenible.

El **Nivel 3** marca la transición de los compromisos teóricos a las acciones prácticas. Es el punto donde las empresas demuestran que están ejecutando lo que planearon y definido en el Nivel 2. Aunque en esta etapa inicial aún no existe una historia suficiente de medición de impacto, el progreso continuo, la recopilación de métricas y la mejora en la implementación permitirán, con el tiempo, que estas acciones se consoliden (Nivel 4) e incluso se integren al modelo de negocio (Nivel 5). Este nivel es clave porque establece la credibilidad y el compromiso real de la empresa con la RSE.

2.4. Nivel 4 Consolidación

El **Nivel 4 del Distintivo ESR®** refleja el compromiso de la empresa por generar un impacto significativo y sostenible en un indicador o ámbito específico de la RSE. Este nivel exige que las acciones implementadas vayan más allá de las etapas iniciales de difusión y capacitación, enfocándose en **prevenir, mitigar, reducir, solucionar o resarcir los daños causados por las operaciones**. Es el momento donde la empresa comienza a medir el impacto de manera consistente y a establecer metas claras de largo plazo relacionadas con el indicador.

2.4.1. Compromiso y medición del impacto

- **Metas claras y compromiso con los grupos de interés:** La empresa debe demostrar su compromiso mediante la definición de una **meta a largo plazo**, lo que fortalece su relación con los grupos de interés y asegura un enfoque estratégico en la gestión del indicador. El Cemefi proporciona **fichas de indicador** que guían a las empresas en la selección de métricas relevantes según el nivel de madurez del indicador.

- **Medición cuantitativa:** En este nivel, las métricas dejan de ser cualitativas y se vuelven **claras y cuantitativas**, midiendo avances específicos hacia la meta propuesta. En las etapas iniciales, las métricas se centran en resolver el problema identificado, mientras que en etapas más avanzadas se busca que el indicador genere beneficios concretos para el modelo de negocio.

- **Flexibilidad en la medición:** Las mediciones pueden realizarse a nivel de toda la empresa, por unidad de negocio, región o planta, dependiendo del tamaño y estructura de la organización. En el caso de las PyMEs, la medición puede desglosarse por áreas de negocio para identificar con mayor claridad los avances o desafíos en la implementación del indicador.

2.4.2. Relación con los niveles 2, 3 y 5

- Optimización continua de políticas y procesos: Este nivel está estrechamente relacionado con el Nivel 2, ya que requiere una constante revisión y mejora de las políticas y procesos en función de los resultados obtenidos en las métricas. Si las evaluaciones muestran desafíos o limitaciones, es probable que se necesiten ajustes en los procesos para mejorar el impacto y alcanzar la meta planteada.
- Ajustes derivados del Nivel 3: Una evidencia considerada de nivel 4 debe evidenciar que, al momento de implementarse (Nivel 3), se identificaron áreas de mejora y se realizaron ajustes correspondientes en el Nivel 2. Este ciclo de retroalimentación garantiza que las prácticas sean cada vez más efectivas.
- Impacto en el modelo de negocio nivel 5: La consolidación del impacto en el Nivel 4 sienta las bases para el Nivel 5, donde las buenas prácticas se integran completamente al modelo de negocio y generan valor a largo plazo. La relación directa entre los procesos y las metas estratégicas en el Nivel 4 facilita la transición hacia un reconocimiento más amplio por parte de los grupos de interés.

El **Nivel 4** requiere que la empresa no solo implemente las políticas y procesos, sino que también mida el impacto de manera consistente durante al menos dos años. Esto implica establecer metas estratégicas, ajustar continuamente los procesos y demostrar avances cuantificables en los indicadores seleccionados. Este nivel es un reflejo del compromiso de la empresa con la mejora continua y la sostenibilidad, garantizando que sus acciones de RSE contribuyan tanto a la solución de problemas como al fortalecimiento de su modelo de negocio.

2.5. Nivel 5 Mejores Prácticas:

El **Nivel 5 del Distintivo ESR®** representa la cúspide en la gestión de la Responsabilidad Social Empresarial (RSE), donde la innovación y la integración de procesos, personas y tecnología logran transformar la RSE en una ventaja competitiva sostenible y reconocida por los grupos de interés. En este nivel, la empresa consolida su compromiso al incorporar la RSE en su **modelo de negocio** y generar un impacto significativo tanto en el ámbito social y ambiental como en su desempeño económico.

Innovación: buenas prácticas de sostenibilidad

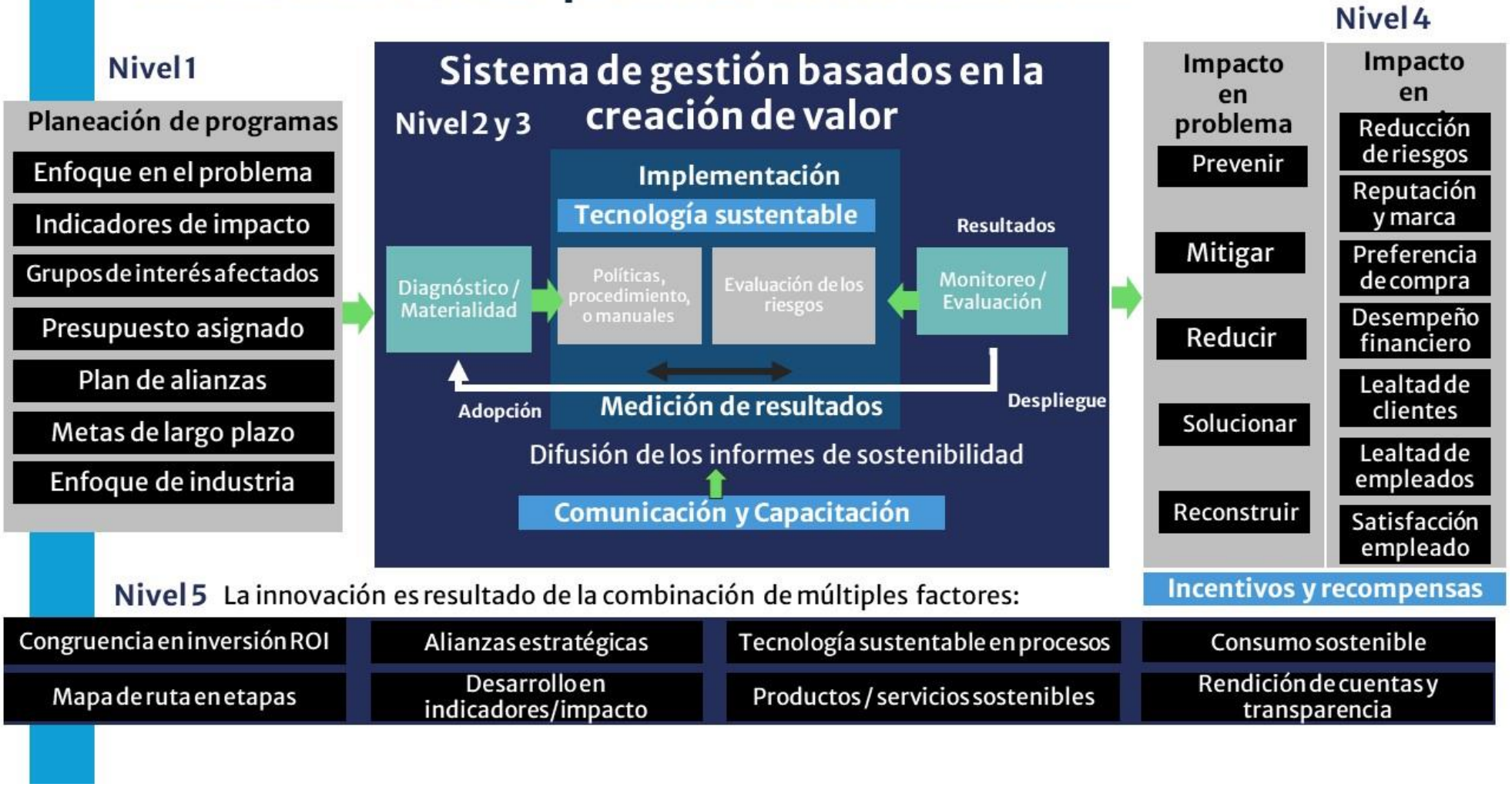

2.5.1. Características clave del Nivel 5

- **Innovación estratégica:** La empresa integra **procesos, personas y tecnología** para desarrollar acciones estratégicas de RSE que no solo solucionen problemas, sino que también generen valor para los grupos de interés y el negocio. La tecnología juega un papel clave, haciendo los modelos de negocio más **eficientes, sostenibles, limpios y económicos**, con mayor valor para los clientes.

- **Incorporación en el modelo de negocio:** La RSE ya no es un área aislada, sino una parte integral de la estrategia empresarial. Esto incluye: 1) Rendición de cuentas mediante informes claros y métricas cuantitativas, 2) Congruencia en el retorno de inversión social y económica (SROI) y 3) Un mapa de ruta estratégico que asegura la continuidad y escalabilidad de los impactos en el largo plazo.

- **Gestión de relaciones y gobernanza:** El Nivel 5 implica un diálogo constante con los grupos de interés, la gestión de **alianzas estratégicas** y la comunicación efectiva de impactos y riesgos. Se garantiza una **gobernanza sólida** que fomente la transparencia, la rendición de cuentas y el cumplimiento de objetivos sostenibles.

- **Mejores prácticas sostenibles:** Se busca que los productos y servicios tengan **ciclos de vida sostenibles**, soportados por políticas que impidan prácticas que no sean sostenibles. La empresa fomenta **economías circulares**, promoviendo un uso eficiente de los recursos y reduciendo el impacto ambiental. Se impulsa el consumo responsable para minimizar los problemas ambientales y sociales asociados con la operación y los productos.

2.5.2. Beneficios tangibles y medibles:

Los beneficios del Nivel 5 son **claramente medibles** e incluyen:

- Mejor desempeño económico.
- Fortalecimiento de la reputación y la marca.
- Reducción de riesgos.

- Lealtad de los clientes.
- Satisfacción de empleados.
- Relaciones positivas con la comunidad.
- Estos resultados se evidencian en la preferencia de compra y en la aceptación general de los grupos de interés.

2.5.3. Relación con los niveles anteriores

El Nivel 5 no puede entenderse de manera aislada, ya que se construye sobre los cimientos de los niveles previos:

- **Nivel 2:** Las políticas y prácticas sólidas establecidas evolucionan continuamente para adaptarse a las necesidades del mercado y los indicadores.
- **Nivel 3:** La implementación efectiva de políticas, procesos y procedimientos proporciona la base para las mediciones y mejoras.
- **Nivel 4:** Las métricas y mediciones de impacto acumuladas durante varios años permiten que las prácticas se consoliden y se conviertan en una parte estratégica del modelo de negocio.

2.5.4. Adaptabilidad y evaluación continua

Es importante destacar que **alcanzar el Nivel 5 no garantiza una permanencia estática**. Las condiciones del mercado, los cambios en la legislación o nuevos riesgos pueden requerir que la empresa replantee su estrategia y retroceda temporalmente a niveles anteriores para realizar ajustes. Por ejemplo:

- Un cambio en la legislación podría requerir modificaciones en las políticas o procesos.
- Un nuevo riesgo identificado podría exigir una revisión completa del indicador y la estrategia asociada.

La **evaluación continua del entorno** y de las condiciones del mercado es esencial para mantener la relevancia y el impacto del Nivel 5, asegurando que la empresa sea sostenible y capaz de adaptarse a los desafíos futuros.

El **Nivel 5** simboliza la madurez de la RSE al integrar prácticas innovadoras y sostenibles en el modelo de negocio. Este nivel busca transformar las operaciones de la empresa para no solo generar valor económico, sino también impactar positivamente en la sociedad y el medio ambiente. Su conexión con los niveles previos y su enfoque en la mejora continua aseguran que la RSE sea un proceso dinámico, estratégico y de largo plazo, capaz de enfrentar los desafíos y oportunidades de un entorno en constante cambio.

3. Gestión para recolección de evidencia

El diagrama sobre la **gestión de las evidencias en la organización para el Distintivo ESR®** describe un proceso estructurado en tres etapas principales: **Descubrimiento**, **Diseño de evidencias** y **Reflejar el nivel de desarrollo**. Este esquema orienta a las empresas en la recolección, organización y evaluación de las evidencias necesarias para postularse al Distintivo ESR®, asegurando la alineación con los indicadores y la estrategia empresarial. A continuación, se describe cada etapa:

Gestión de las evidencias en la organización para el Distintivo ESR®

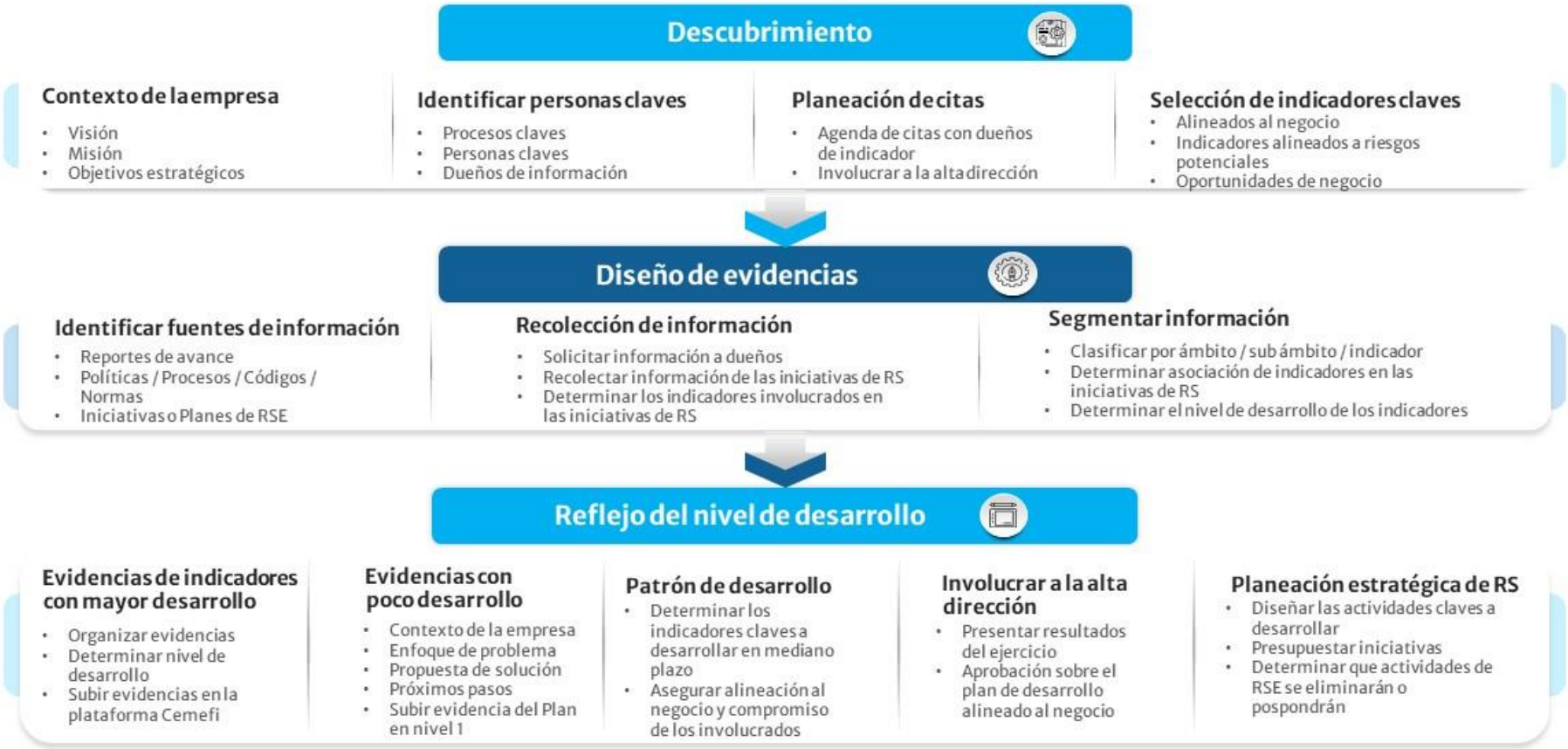

3.1. Descubrimiento

En esta primera etapa, el objetivo es entender el contexto organizacional y preparar las bases para la recolección de evidencias.

- **Contexto de la empresa:** Revisar la visión, misión y los objetivos estratégicos de la empresa para comprender cómo la Responsabilidad Social Empresarial (RSE) se integra en el modelo de negocio.

- **Identificación de personas clave:** Determinar quiénes son los responsables de los procesos, dueños de los indicadores y personas clave con acceso a la información necesaria.

- **Planeación de citas:** Crear una agenda de reuniones con los responsables de los indicadores y la alta dirección para definir prioridades y compromisos.

- **Selección de indicadores clave:**
- Identificar indicadores que estén alineados con los objetivos estratégicos, los riesgos potenciales y las oportunidades de negocio.

3.2. Diseño de evidencias

Esta etapa se enfoca en recolectar y organizar la información relevante para sustentar los indicadores de RSE.

- **Recolección de información:** Solicitar datos e información a los responsables o dueños de los indicadores. Analizar las iniciativas de RSE en curso y determinar qué indicadores están involucrados.

- **Identificación de fuentes de información:** Recopilar documentación clave, como:
    - Reportes de avance.
    - Políticas, procesos, códigos y normas.
    - Iniciativas o planes relacionados con la RSE.

- **Segmentación de la información:** Clasificar los datos recolectados por ámbitos, sub-ámbitos o indicadores específicos. Asociar los indicadores con las iniciativas de RSE. Determinar el nivel de desarrollo de cada indicador para identificar las áreas que requieren mayor atención.

3.3. Reflejar el nivel de desarrollo

En esta última etapa, la empresa organiza las evidencias para reflejar su nivel actual de desarrollo en el modelo del Distintivo ESR® y prepara su propuesta estratégica. Evidencias según el nivel de desarrollo:

- **Indicadores con mayor desarrollo:** Organizar las evidencias disponibles. Determinar el nivel alcanzado y subir las evidencias a la plataforma de Cemefi.

- **Indicadores con poco desarrollo:** 1) Analizar el contexto del problema. 2) Diseñar una propuesta de solución y próximos pasos. 3) Subir las evidencias iniciales (Plan de Nivel 1).

- **Patrón de desarrollo:** Determinar los indicadores clave que se desarrollarán en el mediano plazo. Asegurar que las metas estén alineadas con la estrategia de negocio y cuenten con el compromiso de los responsables.

- **Involucrar a la alta dirección:** Presentar los resultados de la evaluación inicial. Proponer un plan alineado con la estrategia empresarial para su aprobación.

- **Planeación estratégica de RSE:** Diseñar actividades clave que permitan avanzar en el desarrollo de los indicadores. Asignar presupuesto a las iniciativas. Evaluar qué actividades de RSE deben mantenerse, modificarse o posponerse.

El proceso descrito en el diagrama guía a las empresas en la **gestión integral de las evidencias** necesarias para postularse al Distintivo ESR®, asegurando un enfoque estructurado y estratégico. Este enfoque permite no solo recolectar y clasificar la información, sino también identificar áreas de oportunidad, involucrar a los grupos clave y alinear las iniciativas de RSE con los objetivos del negocio. Así, el proceso garantiza que la empresa pueda avanzar en los niveles de desarrollo del Distintivo ESR® de manera ordenada y eficiente.

4. Ventajas y Valor del Modelo del Distintivo ESR®



El **Modelo del Distintivo ESR®** es una herramienta integral que permite a las empresas, tanto grandes como PyMEs, estructurar, implementar y mejorar prácticas de Responsabilidad Social Empresarial (RSE). Este modelo no solo aporta beneficios directos al negocio, sino que también contribuye a la sociedad y al medio ambiente. A continuación, se presentan las principales ventajas y el valor que ofrece el modelo:

4.1. Ventajas Competitivas para las Empresas

4.1.1. Grandes Empresas

- **Fortalecimiento de la Reputación Corporativa:** El Distintivo ESR® posiciona a las grandes empresas como líderes en prácticas sostenibles y éticas, generando confianza entre los consumidores, inversionistas y grupos de interés.
- **Atracción de Inversionistas y Clientes:** Las empresas con prácticas responsables suelen ser percibidas como menos riesgosas y más sostenibles, lo que las hace atractivas para inversores y consumidores exigentes.
- **Innovación y Eficiencia Operativa:** La integración de políticas de RSE fomenta la implementación de tecnología y procesos innovadores, mejorando la productividad y reduciendo costos operativos.
- **Acceso a Nuevos Mercados:** Cumplir con estándares internacionales facilita la entrada a mercados globales que valoran la sostenibilidad y las prácticas responsables.
- **Creación de Alianzas Estratégicas:** Las grandes empresas pueden influir en sus cadenas de suministro, promoviendo prácticas sostenibles a lo largo de toda la cadena de valor.

4.1.2. Pequeñas y Medianas Empresas (PyMEs)

- **Fidelización de Clientes Locales:** Las PyMEs que adoptan prácticas de RSE suelen ganar la lealtad de sus clientes y una mejor relación con la comunidad.

- **Acceso a Apoyos y Financiamiento:** Muchas iniciativas de sostenibilidad incluyen programas de apoyo para PyMEs que buscan implementar prácticas responsables.
- **Reducción de Riesgos:** La implementación de políticas y procesos responsables permite a las PyMEs identificar y mitigar riesgos potenciales, fortaleciendo su sostenibilidad a largo plazo.

4.2. Creación de Valor para el Modelo de Negocio

- **Incorporación Estratégica:** El modelo ayuda a las empresas a integrar la RSE como un pilar estratégico, lo que permite que las prácticas responsables generen valor económico y social.
- **Medición de Impacto:** Al exigir evidencia cuantitativa del impacto en los indicadores, las empresas pueden demostrar el retorno de inversión social y económica (SROI) .
- **Mejora Continua:** Los cinco niveles del modelo permiten a las empresas avanzar de manera estructurada, adaptándose a nuevos retos y oportunidades mientras consolidan sus prácticas.

4.3. Beneficios Tangibles para la Sociedad y el Medio Ambiente

- **Impacto Social y Ambiental:** El modelo promueve acciones concretas para mitigar problemas sociales y ambientales, como el cambio climático, la desigualdad social y la gestión responsable de los recursos.
- **Consumo Responsable:** Fomenta la producción y consumo sostenibles, reduciendo los impactos negativos y generando beneficios para las comunidades locales.
- **Economías Circulares:** Impulsa la reutilización y reciclaje de recursos, contribuyendo a modelos de negocio más sostenibles.

4.4. Diferenciación y Reconocimiento

- **Distinción en el Mercado:** El Distintivo ESR® diferencia a las empresas frente a sus competidores, posicionándolas como referentes de sostenibilidad y ética.
- **Reconocimiento Público:** La obtención del distintivo no solo genera confianza entre los grupos de interés, sino que también fortalece la marca al ser reconocida públicamente como socialmente responsable.

4.5. Relación con los Niveles del Modelo

- **Ciclo de Mejora Continua:** El Distintivo ESR® se estructura en cinco niveles que permiten a las empresas evolucionar de un compromiso inicial hasta la consolidación de mejores prácticas estratégicas. Cada nivel refuerza la capacidad de la empresa para generar valor sostenible.
- **Escalabilidad:** Las empresas pueden empezar desde lo básico (Nivel 1) y escalar hacia niveles de mayor impacto y relevancia (Niveles 4 y 5), adaptando las prácticas a sus recursos y objetivos.

El **Modelo del Distintivo ESR®** es una herramienta poderosa para que las empresas integren la sostenibilidad y la RSE en su estrategia de negocio. Tanto las grandes empresas como las PyMEs pueden aprovechar sus ventajas para fortalecer su competitividad, generar valor tangible e intangible, y contribuir positivamente a la sociedad y el medio ambiente. Este enfoque asegura que las prácticas de RSE no solo sean sostenibles, sino también estratégicas, garantizando un impacto positivo a largo plazo para las empresas, sus grupos de interés y el mundo.

5. Transformación Digital: Clave para la Evolución del modelo del Distintivo ESR®

La **transformación digital** ha sido fundamental para la evolución del Distintivo ESR®, permitiendo no solo una mejora significativa en la eficiencia operativa, sino también en la creación de valor para las empresas que participan. Este proceso se ha desarrollado en **tres etapas** que han transformado tanto la experiencia del usuario como la capacidad del modelo para impactar positivamente en el negocio y la sociedad. A continuación, se detalla cómo cada etapa ha contribuido al crecimiento del modelo.

5.1. Primera etapa (2021-2023): Automatización de procesos clave

Antes de 2021, la gestión del Distintivo ESR® se caracterizaba por ser altamente manual, lo que resultaba en múltiples errores y problemas de calidad en áreas críticas como:

- Registro de empresas y sus datos.
- Acreditación de entidades.
- Registro a la postulación y llenado del instrumento.
- Pagos e integración con sistemas financieros (SAP).
- Evaluación y retroalimentación de indicadores.
- Gestión de estatuillas y publicación de resultados.

La **primera etapa de transformación**, finalizada en 2023, se enfocó en la **automatización de estos procesos clave**, logrando:

- **Mayor eficiencia:** Reducción de errores operativos y tiempos de procesamiento.
- **Mejora en la atención al cliente:** Se optimizó la experiencia de las empresas participantes, especialmente en actividades básicas como la recopilación de evidencias y el seguimiento de indicadores.
- **Control y estandarización:** La automatización permitió garantizar la calidad de los datos, aunque este proceso representó un reto inicial para las empresas debido al aprendizaje requerido.

Con la estabilización de estos sistemas a finales de 2023, las empresas pudieron adaptarse plenamente en 2024, estableciendo una base sólida para etapas posteriores.

5.2. Segunda etapa (2024): Enfoque en datos y creación de valor

En 2024, la transformación digital se centró en aprovechar los datos generados por los procesos automatizados para proporcionar **valor agregado** a las empresas participantes:

- **Visualización de datos:** Desarrollo de **tableros de mando interactivos**, que permiten a las empresas analizar sus resultados desde múltiples perspectivas y tomar decisiones más informadas para mejorar sus programas de RSE.

- **Portales de información:** Implementación de portales con recursos especializados (artículos, libros, ejemplos) para apoyar a las empresas en sus postulaciones y fortalecer sus capacidades en RSE.

- **Automatización de la membresía:** Digitalización del sistema de membresías, ofreciendo beneficios exclusivos como acceso a bases de datos, capacitación especializada y servicios personalizados.

Estos avances no solo mejoraron la experiencia de las empresas, sino que también sentaron las bases para una gestión más estratégica, cuyos resultados se proyectan hacia 2025.

5.3. Tercera etapa (2025 en adelante): Inteligencia Artificial y personalización

La etapa actual se enfoca en la incorporación de **Inteligencia Artificial (IA)** y en la personalización de la atención, con el objetivo de mejorar aún más el valor y la eficiencia del Distintivo ESR®.

5.3.1. Aplicaciones de IA:

- **Automatización avanzada:** Uso de *chatbots* inteligentes para responder preguntas frecuentes sobre procesos y requisitos del Distintivo ESR®. Revisión automatizada de evidencias, con recomendaciones claras para mejorar y clasificar el nivel de desarrollo correspondiente.

- **Asesoramiento estratégico:** Propuestas personalizadas para mejorar programas de RSE en indicadores específicos, basadas en el análisis de datos. Respuestas rápidas y certeras a las preguntas de las empresas, facilitando su proceso de postulación.

5.3.2. Gestión y atención personalizada:

- **CRM avanzado:** Integración de un sistema de gestión de relaciones con clientes (CRM) para: Identificar y recuperar empresas que dejan de participar. Distinguir las necesidades específicas de las nuevas empresas y brindarles un apoyo más cercano. Coordinar interacciones con aliados regionales y consultores acreditados.

- **Segmentación y análisis de patrones:** Uso de análisis avanzados para identificar necesidades por industria, región y tamaño de la empresa, adaptando campañas y estrategias de atención. Publicación de documentos sectoriales basados en patrones de desarrollo, que promuevan la innovación y las mejores prácticas en los modelos de negocio.

5.4. Justificación para la Tercera Etapa de la Transformación Digital del Distintivo ESR®

La **tercera etapa de la transformación digital** del Distintivo ESR®, centrada en la integración de **Inteligencia Artificial (IA)** y la **personalización de la atención**, responde a la necesidad de fortalecer la capacidad del modelo para generar un impacto más estratégico, eficiente y personalizado en las empresas participantes. Esta justificación se basa en los siguientes argumentos clave:

5.4.1. Responder a la Diversidad y Complejidad de las Empresas

- **Diferentes niveles de desarrollo:** Las empresas que postulan al Distintivo ESR® tienen necesidades variadas dependiendo de su tamaño, industria, recursos y años de participación. Las PyMEs enfrentan desafíos como la falta de experiencia en RSE, mientras que las grandes empresas buscan consolidar su impacto estratégico. La IA permite **personalizar las recomendaciones y los apoyos**, adaptándose a las características únicas de cada empresa.
- **Brechas digitales:** Algunas empresas, especialmente las nuevas postulantes, requieren atención más directa debido a limitaciones tecnológicas o falta de familiaridad con el proceso. La combinación de IA y atención humana ayuda a cerrar estas brechas y garantizar una experiencia adecuada para todos los participantes.

5.4.2. Incrementar la Eficiencia en la Gestión del Distintivo

- **Automatización de tareas repetitivas:** La incorporación de *chatbots* y herramientas de IA reduce la carga operativa en consultas frecuentes, permitiendo que el equipo de Cemefi se enfoque en actividades estratégicas como la mejora del modelo y la atención personalizada a casos complejos.
- **Procesamiento y análisis de datos:** La IA puede acelerar procesos clave, como la **revisión de evidencias**, la **evaluación de indicadores** y la generación de reportes personalizados, mejorando la velocidad y precisión del Distintivo ESR®.

5.4.3. Mejorar la Retención y Recuperación de Empresas

- **Problemas actuales de retención:** Actualmente, cerca del 10% de las empresas que participan anualmente abandonan el Distintivo, en parte porque perciben el proceso como un esfuerzo administrativo más que como un modelo que agrega valor. Un **CRM avanzado** combinado con IA permite identificar patrones de abandono y diseñar estrategias específicas de retención y recuperación.
- **Personalización de campañas:** La segmentación de empresas según su industria, región, tamaño y nivel de participación permite enviar

comunicaciones más relevantes y oportunas, incrementando el compromiso de las empresas con el modelo.

5.4.4. Impulsar la Evolución de las Prácticas de RSE

- **Asesoría proactiva:** Con IA, las empresas pueden recibir recomendaciones específicas sobre cómo mejorar sus programas de RSE en un indicador particular, basadas en análisis avanzados de su desempeño actual y patrones de otras empresas.
- **Medición del impacto:** Las herramientas digitales permiten a las empresas **monitorear y medir su progreso en tiempo real**, fortaleciendo su capacidad para evolucionar desde la implementación inicial (Niveles 2 y 3) hacia la consolidación y mejores prácticas (Niveles 4 y 5).

5.4.5. Fomentar la Sostenibilidad del Distintivo a Largo Plazo

- **Crecimiento sostenible:** La atracción de nuevas empresas y la recuperación de las que se han desvinculado son esenciales para asegurar el crecimiento del Distintivo ESR® en el largo plazo. La atención personalizada y las capacidades analíticas de la IA son herramientas clave para lograr este objetivo.
- **Creación de valor tangible:** Al enfocar los esfuerzos en la **evolución de los indicadores**, la tercera etapa refuerza la percepción del Distintivo como un modelo transformador, capaz de generar valor estratégico para las empresas participantes y para la sociedad.

5.4.6. Mejora de la Experiencia de Usuario y la Atención Multicanal

- **Centralización de interacciones:** Un CRM avanzado permite gestionar de manera eficiente las interacciones en múltiples canales (correo, llamadas, página web, aliados regionales y consultores), mejorando la calidad de atención y reduciendo retrasos.
- **Satisfacción del cliente:** La incorporación de niveles de escalación y medición de la satisfacción en cada interacción asegura una experiencia consistente y centrada en las necesidades reales de las empresas.

La tercera etapa de la transformación digital es imprescindible para consolidar el **Distintivo ESR® como una herramienta estratégica y generadora de valor**. La integración de IA, CRM y análisis avanzado no solo responde a los desafíos actuales, sino que también posiciona al Distintivo como un modelo innovador y sostenible, capaz de impactar positivamente en los negocios, la sociedad y el medio ambiente.

5.5. Impacto de la Transformación Digital

La **transformación digital** del Distintivo ESR® ha creado un ecosistema que beneficia tanto a las empresas como a la sociedad y al medio ambiente:

Para las empresas:

- Mayor eficiencia y precisión en los procesos.
- Herramientas de análisis y recursos para fortalecer su RSE.
- Personalización en la atención y recomendaciones estratégicas.

Para la sociedad y el medio ambiente:

- Mejores prácticas empresariales que generan impactos positivos en sus comunidades y el entorno.
- Promoción de economías circulares y modelos de negocio sostenibles.

Para el Distintivo ESR®:

- Crecimiento sostenible gracias a la atracción, retención y recuperación de empresas.
- Consolidación de su reputación como un modelo que no solo certifica, sino que también transforma y agrega valor al modelo de negocio de las empresas.

La transformación digital del Distintivo ESR® no solo ha optimizado los procesos internos, sino que ha elevado su capacidad para impactar positivamente en las empresas y sus grupos de interés. A través de tecnología de punta, IA y gestión personalizada, el modelo se consolida como una herramienta estratégica que impulsa la sostenibilidad, la innovación y la creación de valor en los negocios.

6. Modelo de Implementación para la Mejora Continua de la RSE mediante el Distintivo ESR®

El modelo del **Distintivo ESR®** es una herramienta clave para impulsar la **mejora continua de la Responsabilidad Social Empresarial (RSE)** en las empresas. Su diseño permite avanzar desde prácticas iniciales hasta la integración estratégica de la sostenibilidad en el modelo de negocio. A continuación, se presenta un modelo de implementación adaptado para grandes empresas y PyMEs, considerando la realidad de las áreas de RSE que a menudo tienen recursos y poder limitado dentro de las organizaciones.

6.1. Modelo para PyMEs

6.1.1. Fase 1: Sensibilización y Diagnóstico Inicial

- **Creación de conciencia:** Comunicar la importancia de la RSE a los líderes de la empresa, vinculándola con beneficios tangibles como reducción de costos y mejora de la reputación. Sensibilizar a los empleados mediante capacitaciones básicas.

- **Diagnóstico inicial:** Identificar indicadores relevantes del Distintivo ESR® que coincidan con los recursos y prioridades de la empresa. Analizar las áreas de mayor impacto, como eficiencia energética, manejo de residuos o cumplimiento normativo básico.

6.1.2. Fase 2: Planeación Básica y Políticas

- **Diseño de políticas:** Elaborar una política de RSE alineada con los valores de la empresa y las necesidades de los grupos de interés.

- **Establecimiento de objetivos:** Definir metas alcanzables en el corto y mediano plazo, por ejemplo, reducir un porcentaje del consumo de energía o capacitar a empleados en reciclaje.

6.1.3. Fase 3: Implementación y Monitoreo

- **Acciones piloto:** Implementar iniciativas pequeñas, como programas de reciclaje en oficinas o talleres de sensibilización.
- **Monitoreo básico:**
- Utilizar herramientas sencillas, como hojas de cálculo, para medir el avance de las iniciativas y recopilar evidencias.

6.1.4. Fase 4: Comunicación y Creación de Valor

- **Comunicación interna:** Resaltar los logros en RSE mediante reuniones, boletines o tableros informativos.

- **Reconocimiento externo:** Postular al Distintivo ESR® como una herramienta para visibilizar los esfuerzos en sostenibilidad.

6.2. Modelo para Grandes Empresas

6.2.1. Fase 1: Diagnóstico y Planeación Estratégica

- **Evaluación inicial:** Realizar un diagnóstico exhaustivo utilizando métricas avanzadas (como huella de carbono) para identificar áreas de oportunidad.

- **Integración estratégica:** Alinear los indicadores del Distintivo ESR® con los objetivos corporativos, asegurando que RSE sea un pilar en el modelo de negocio.

- **Definición de políticas y procesos:** Establecer políticas robustas y procesos específicos para gestionar temas críticos, como eficiencia hídrica o gobernanza.

6.2.2. Fase 2: Implementación de Proyectos Transformadores

- **Liderazgo visible:** Designar embajadores internos de RSE en cada área para promover las iniciativas.

- **Proyectos estratégicos:** Implementar iniciativas de mayor impacto, como adopción de energías renovables, desarrollo de economía circular o colaboración con comunidades locales.

6.2.3. Fase 3: Automatización y Mejora Continua

- **Tecnología y automatización:** Utilizar herramientas digitales como tableros de mando para monitorear resultados y mejorar la toma de decisiones.

- **Auditorías regulares:** Establecer un sistema de auditorías internas y externas para garantizar la transparencia y el cumplimiento de objetivos.

6.2.4. Fase 4: Comunicación y Reputación

- **Reportes integrados:** Publicar informes de sostenibilidad alineados con estándares internacionales (GRI, SASB) que destaquen logros y áreas de mejora.

- **Reconocimiento público:**
- Destacar los avances mediante la obtención del Distintivo ESR® y su integración en la estrategia de marketing.

6.3. Factores Clave para el Éxito

- **Empoderamiento del Área de RSE:** Asegurar que las áreas de RSE tengan acceso directo a líderes y recursos para implementar las iniciativas. Promover la colaboración con otras áreas como finanzas, operaciones y marketing.

- **Alianzas Estratégicas:** Colaborar con cámaras industriales, ONGs y socios estratégicos para fortalecer las capacidades internas y generar un mayor impacto.

- **Incorporación de la Transformación Digital:** Para PyMEs: Herramientas sencillas como formularios digitales y plataformas colaborativas. Para grandes empresas: CRM, IA y sistemas avanzados de monitoreo que permitan optimizar y escalar las iniciativas.

Este modelo de implementación permite que empresas de cualquier tamaño adopten la mejora continua de la RSE, avanzando desde lo básico hasta niveles estratégicos. El Distintivo ESR® se convierte en un vehículo para transformar el negocio y generar valor sostenible, impactando positivamente a las empresas, la sociedad y el medio ambiente.

7. Conclusión General del Documento

El **Distintivo ESR®** se consolida como una herramienta estratégica y dinámica que promueve la integración de la **Responsabilidad Social Empresarial (RSE)** en empresas de todos los tamaños. A través de un modelo estructurado en niveles de desarrollo, el distintivo no solo evalúa el compromiso de las empresas, sino que impulsa su evolución hacia prácticas sostenibles, estratégicas y alineadas con los objetivos de negocio.

7.1. Valor del Modelo

7.1.1. Impacto en el Modelo de Negocio

La implementación del modelo permite a las empresas avanzar desde un compromiso inicial hasta la consolidación de mejores prácticas, promoviendo la sostenibilidad como un pilar estratégico del negocio.

La incorporación de tecnologías digitales y sistemas de monitoreo garantiza la eficiencia operativa, la reducción de costos y la generación de valor medible.

7.1.2. Beneficios Sociales y Ambientales

Fomenta prácticas responsables en aspectos clave como la eficiencia energética, la gestión de residuos, la economía circular y la mitigación del cambio climático.

Promueve la innovación y la colaboración entre empresas, comunidades y grupos de interés para generar un impacto positivo en la sociedad y el medio ambiente.

7.1.3. Relevancia para PyMEs y Grandes Empresas

Para las **PyMEs**, el modelo es una guía accesible que les permite implementar iniciativas básicas de RSE, crear valor en sus comunidades y construir una reputación sólida.

Para las **grandes empresas**, el Distintivo ESR® se convierte en un mecanismo para consolidar su liderazgo, fortalecer su reputación global y cumplir con estándares internacionales de sostenibilidad.

7.1.4. Transformación Digital como Motor de Cambio

Las etapas de transformación digital han optimizado procesos clave, mejorando la experiencia de las empresas participantes e incrementando la capacidad del modelo para generar valor estratégico.

7.1.5. Modelo de Mejora Continua

La estructura del distintivo en niveles fomenta la retroalimentación y evolución constante, asegurando que las políticas y prácticas sean adaptables y escalables según las necesidades de las empresas y los cambios en el entorno.

7.2. Reflexión Final

El Distintivo ESR® es más que un reconocimiento; es una herramienta integral que permite a las empresas transformar sus operaciones para generar impacto positivo en el negocio, la sociedad y el mundo. Su capacidad para adaptarse a diferentes contextos y escalas empresariales lo convierte en un modelo único para avanzar hacia un futuro más sostenible, competitivo y responsable.

Con esta perspectiva, el Distintivo ESR® no solo contribuye al desarrollo de empresas más sostenibles, sino que también posiciona a México como un referente en la gestión empresarial responsable a nivel global.